

特集

JA庄内みどり産米！ 応援団のご紹介



今月の表紙

上田地区でアスパラガス、シャインマスカットなどを栽培する齊藤佑規さんのモットーは「野菜ファースト」。「栽培『管理』という意識ではなく、ひとりでおいしく育てていく野菜への『手助け』だと思っている」とのことで、人柄や愛情の注ぎ方も食味に影響すると話します。

消費者から聞く「おいしい」がモチベーションと語る齊藤さん。今後の目標を伺うと「(本格的に)就農してまだ3年目。より良い『手助け』ができるよう、まずは勉強あるのみ」と謙虚に意気込みました。当JA管内のアスパラガスは3月より収穫が始まっており、今まさに旬を迎えています。



これからの日本人にとって『おい食』とは何かを、みんなと一緒に考え、行動していく運動です。



耕そう、大地と地域の未来。

庄内地域の持続可能な発展に向けて

01

5者包括連携協定締結

当JA、酒田市、遊佐町、生活クラブ庄内生活協同組合、生活クラブ事業連合生活協同組合連合会の5者は2月25日、遊佐町役場で包括連携協定を締結しました。本協定は、庄内地域内で食やエネルギー、福祉の循環を促進し、相互連携を通じて持続可能な発展を目指すもの。

協定には、食の安全・安心、農畜産業及び食品加工業の振興、環境保全など計12項目が盛り込まれ、併せて「大規模災害時に対する相互協力に関する覚書」も取り交わしました。

当JAは、平成25年の遊佐町及び生活クラブ連合会との共同宣言を起点に、持続可能な地域農業と食料維持のために一丸で活動してきました。今回、令和3年締結の4者包括連携協定へ遊佐町が新たに加わったことで連携をより一層強固に、生活や農業のさらなる発展を後押しします。

当JAの田村久義組合長は「地域資源を最大限活用し、農畜産物をさらに発展させ、皆様の信頼に応えたい。本協定が、庄内の未来を切り拓く大きな一歩となることを願う」と述べました。



▲左から村上生活クラブ連合会会長、田村組合長、矢口酒田市長、松永遊佐町長、新田生活クラブ庄内代表

農事組合法人ビーンズ本楯へ認定証交付

スマート農業技術活用促進法に基づく生産方式革新実施計画の認定証授与式

02



▲認定証を受け取った飯塚将人代表理事㊦と飯塚卓矢氏㊧

3月11日、鶴岡市でスマート農業技術活用促進法に基づく生産方式革新実施計画の認定証授与式が開かれ、本楯地区の農事組合法人ビーンズ本楯へ認定証が交付されました。

本取り組みは、スマート農業技術と農産物の新たな生産方式の導入により農業の生産性向上を目指すもの。認定を受けた生産者は金融・税制などの支援措置を受けることができます。

水稻66鋤を栽培する同法人では、栽培管理システムや収量センサ付きコンバインを導入し、生産データを共有・活用することで次年度の栽培管理改善や地域農業の発展を目指します。

飯塚将人代表理事は「認定は第一段階に過ぎない。支援措置や各機関、生産者の協力を得ながら、地域内から導入範囲を広げたい」、構成員の飯塚卓矢氏は「異常気象などさまざまな問題がある中で“データ農業”を推進・活用し、常に一等米となるような良品質米の栽培や次世代農業の発展に繋げたい」とそれぞれ意気込みを語りました。

操作を学んで暮らしを便利に!

スマホ体験教室

03

当JA信用部は3月5日、「スマホ体験教室」を初開催しました。生活の利便性向上とスマートフォン操作の不安解消を目的に企画された同教室には、12人の組合員やJAバンク利用者が参加。auStyle酒田みずほより講師2人を招き、基本操作やカメラ・地図・インターネット検索・アプリについて学びました。

開催にあたり、信用部の村上ひろみ部長は「今回の取り組みが、これからの暮らしに少しでも役立てていただけたら嬉しい」とあいさつ。参加者は、普段抱いているスマートフォンに関する疑問を講師に積極的に質問する姿が見られたほか、信用部職員も一人ひとりの進捗を確認しながら操作をサポートしました。

参加者は「楽しく参加できた。知りたかったインターネット検索について学ぶことができ嬉しい。次からは悩まずに操作ができる」と話しました。



▲講師による説明を聞きながら、スマートフォンを操作する参加者ら

春本番に向け万全の準備を 農機大集合

04

春一番フェア2026

当JAと㈱みどりサービスは、3月13日、14日、17日にかけて、みどり農機センターと北部農機センターで合同展示会「春一番フェア2026」を開催しました。農機具や生活資材メーカーなど約30社が集い、3日間で1,016人が来場しました。同フェアは、冬を越え、いよいよ本格化する農作業シーズンに向けた事前準備に役立ててもらおうと毎年開催しています。

新型の自動操舵トラクターをはじめ、各メーカーの最新農機具や中古商品のほか、ガス器具の展示、倉庫型スーパー「コストコ」フェアなども同時開催。キッチンカーや休憩スペースも用意され、全日通して参加者の活気で満ち溢れていました。

農業機械課の阿部英晴課長は「全国的な品不足という状況のなか、多くの皆さまにご来場いただいた。今後も農家の皆さまへ情報をつなぐ場として、継続して開催していきたい」と話しました。



▲溢れんばかりの農機に来場者は目を輝かせていました

地元の魅力をスイーツで発信！

05

高校生山形のうまいもの商品開発プロジェクト



▲同校生徒が販売員となり共同開発した商品を販売している様子

県主催の「高校生山形のうまいもの商品開発プロジェクト」において、酒田光陵高等学校家庭部考案のスイーツ「しろこめら・フランス」が協力企業賞（東北日本ハム賞）を受賞しました。

2月20日、同校生徒5人と東北日本ハム㈱の落合貴浩社長らが酒田市役所を訪れ、矢口明子市長へ受賞報告と共同開発商品の紹介をしました。

受賞作品は、当JA管内の酒田市産米粉と県産ラ・フランスのシラップ漬けを使用した米粉パンで、食物アレルギーの有無を問わず美味しさを共有できる商品となっています。試食した矢口市長は「モチモチの食感と程よい甘さで非常に美味しい」と述べました。部長の半田優月さんと副部長の相蘇杏さんは「庄内産米と県産フルーツの魅力を伝えたかった。美味しく、安心して食べられるので多くの人に味わって欲しい」と話しました。当日には市役所内で、23日にはいろは蔵パークでも販売会が開かれ、大盛況となりました。

佐藤誠一さんが「県知事賞」受賞

06

令和7年度グッドハーベストコンクール

山形県産米改良協会連合会および県が主催する「令和7年度グッドハーベストコンクール」の「飼料用米の部」で、浜中地区の佐藤誠一さんが県知事賞を受賞しました。同コンクールは、表彰を通じて県内の飼料用米や大豆、そばの生産に取り組む農家の意識向上と、県民理解の醸成を図ることを目的に実施されています。

水稻のほか施設園芸も栽培する佐藤さんは、生育の悪い「老化苗」を生まない育苗管理や、疎植栽培（苗の株間を広げて植え付ける方法）で低コスト・省力化を図るなど「基本技術の励行による収量確保」を複合経営のなかで実現したことが高く評価されました。今回の受賞をうけ、佐藤さんは「このような賞をいただくことができ光栄に思う。就農して35年ほど経つが、今後も続けられる限り力を注いでいきたい」と意気込みました。

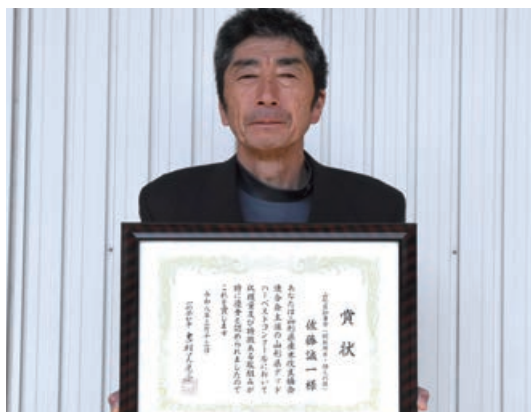

▲10畝当たり845kgと高収量でした



のご紹介



をご紹介！入組1年目のJA職員がお店イチオシの料理を食べて魅力や味をレポートします！

やきとり専門店 鈴（すず）

2012年創業、今年14年目を迎えた「やきとり専門店 鈴」。地域から愛される居酒屋として人気を博していました。昨年からはランチ営業もスタート。定番の「やきとり丼」や「かつ丼」などのほか、「馬刺しユッケ丼」「もつ煮込み定食」など、「居酒屋らしさ」が垣間見えるメニューも。

「ラーメン屋はたくさんあるけど、やきとり屋やお米を食べる定食屋がないな」と思い開業した」と語る店主の鈴木敏也さん。こだわりの鶏肉と、「とにかくケチらないこと」とひとこと。その言葉通り、提供される料理はどれもボリューム満点かつリーズナブルなものばかりで、お腹もフトコロも大満足！

鈴木さんのおすすめは「鶏のからあげ定食」。衣は厚過ぎないサクサク食感で、肉はプリプリ。噛んだ瞬間、ジューシーな肉汁が口いっぱいに広がります。数種類のスパイスで作るこだわりのタレに「晩漬けて揚げた鶏肉と、山盛りで提供される」はえぬき」の相性は抜群！

「オリエンタルカレーライス」は、鈴木さんが上京時に通っていた老舗洋食屋のメニューから着想を得たとのこと。豚肉、玉ねぎ、ニラを甘辛く炒めて卵黄をのせたパワーみなぎる一品。カレーは黒毛和牛をじっくり煮込んで作られており、コク深く贅沢な味わいです。



▲「オリエンタルカレーライス」1,100円(税込)



▲「鶏のからあげ定食」1,100円(税込)

やきとりの専門店がつくる鶏から。迷ったら絶対にこれ！



店主 鈴木敏也さん

間違いなし！
満腹

私は「オリエンタルカレーライス」をいただきました。まずはボリュームにびっくり！「ザ・スタミナメニュー」な盛り付けと香りが食欲をそそります。こだわりのタレが絡んだ豚肉とシャキシャキの玉ねぎ&ニラ、そこに牛肉入りのカレーまで。ごはんには合う「最強の組み合わせ」を、これでもかと堪能できます。卵黄を割るとまろやかさが加わって、また違った味わいに。皆さんもぜひ足を運んでみてください！

信用部 金融統括課 齋藤紗彩



やきとり専門店 鈴

- 住所: 〒999-8301 山形県飽海郡遊佐町鶴田33-3
- 電話番号: 0234-25-5755
- 営業時間: ランチ営業 月～土 11:00～14:00
居酒屋営業 金、土 16:00～23:00
- 定休日: 日曜日

※営業日は月により異なるため、詳しくはお問い合わせください

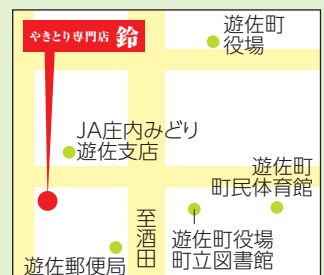

応援

JA庄内みどり産米!

JA庄内みどり産米を使用し、おいしい料理を提供している飲食店(=応援団)

料亭 香梅咲 (かめざき)



▲「松花堂弁当」3,500円(税・サービス料込)



▲「旬の懐石料理」4,000円(税・サービス料込)

女将の池田ひろみさんは、「ランチやカフェとしても利用できるので、女子会やお祝いなど気軽に来ていただければ嬉しい」と笑顔で話しました。また、「和食のマナー教室」も開催しているとのこと。興味のある方は、ぜひお問い合わせしてみてくださいはいかがでしょうか。

今回の取材では、「旬の懐石料理」と「松花堂弁当」をいただきました。旬の懐石料理では、メニュー名の通り、うまいのおひたしやタイとヒラメの刺身など季節の食材を取り入れた料理の品々がテーブルを彩ります。また、各料理に合わせた美しい器も、一品一品の美味しさをより一層引き立てています。松花堂弁当では、柔らかな厚みのあるローストビーフやエビなど特別な日のお祝いにぴったりな品々が一つのお弁当に凝縮されていました。

北前船の寄港地として栄えた湊町酒田。その歴史と文化を今に伝える「料亭香梅咲」は、江戸時代末期(1854年)の創業から今日まで、地域の住民や多くの著名人に親しまれてきました。こちらでは、厳選された地元旬の食材を生かした懐石料理を堪能できます。特に、管内産つや姫を使用したご飯へのこだわりは深く、お客様の来店時間に合わせて炊き上げるなど細やかな配慮がされています。季節ごとに装いを変える庭や部屋の設えも魅力の一つで、五感全てで四季の移りを感じられるよう趣向を凝らした「おもてなし」でお客様をお迎えします。



まず、お料理の品数の多さに驚きました。べんけい飯はお米の甘さと味噌の塩味が合わさり、優しく上品な味わいです。サクラムスの焼物は、切り身が大きく脂もついて、噛み締める度に口の中に旨味が広がりました。料理の他にも、玄関先や中庭にある梅が少しずつ咲き始めていて春を感じられるなど、食事も景色も贅沢に両方楽しむことができました!

経済部 精米センター 畠中桃



▲館内にある「太鼓橋」



▲玄関前の梅の木は、店名である「香梅咲」の由来にもなっており、樹齢は200年以上になるそうです

料亭 香梅咲

- 住所: 〒998-0037 山形県酒田市日吉町1丁目3-16
- 電話番号: TEL:0234-23-3366
- 営業時間: 昼の部11:30~14:00(13:30LO)
夜の部17:00~21:30(21:00LO)
- 定休日: 不定休
年末年始はお休み
(通常12月28日~1月4日)

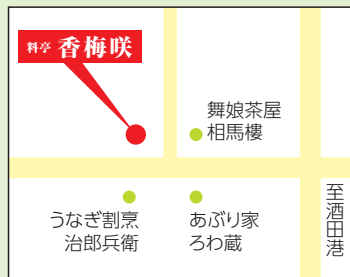

3/11

女性部



3カ年計画「あい♡」からはじまる「元気な地域」をみんなの力で」の2年目となる令和8年度は、「JAと連携し、地域における助けあい活動に取り組むため、介護保険事業に関する知識の研鑽を行う」こと、「各種イベントへの参加を通じ、米消費拡大を推進する」こと、「本部活動への参加などを通して、各支部同士の交流を活性化させる」ことが新たに盛り込まれました。阿波由紀部長は「世界や農業を取り巻く情勢は厳しいが、こういう時こそ仲間とのつながりが大事」と語り、「お互いさま」の精神で地域活性化のために団結しようと呼び掛けました。

3/12

青年部



令和8年度の事業計画では、毎年実施している「上京運動」「庄内探訪」など食農教育活動の継続、燃料費の高騰や異常気象に負けない農業経営のための研修・勉強会を実施するなど、持続可能な地域農業と組織づくりの構築を目指すとしてきました。また、役員改選が行われ、委員長には後藤裕さん(新堀)が新たに選任されました。後藤委員長は「新役員だけでなく盟友147人が一丸となって農業の未来を担いたい」と意気込みました。

主な役員選任は以下の通り。(敬称略)

▽副委員長=小松孝広(八幡)、佐藤武留(平田) 総務部長=齋藤瞭太郎(稲川) 総務副部長=佐藤克真(蕨岡)、高橋修平(遊佐)
農政部長=吉泉直樹(新堀) 農政副部長=本間智成(酒田きた)
広報部長=田中大士(酒田ひがし) 広報副部長=佐藤利城(酒田)
経営部長=三笠陽平(酒田きた) 経営副部長=齋藤尚人(酒田)
監査委員=土田伸平(平田)、佐藤響(酒田)

通常総会が開催されました

3月に行われた各組織の通常総会から、4組織の内容をピックアップしてご紹介します。

3/18

農業生産法人
連絡会議

令和8年度は重点実施事業として、昨年引き続き①地域農業を担う法人組織の経営基盤づくり②法人組織の運営、税務に関する研修会の開催③新たな農業政策等の情報提供と行政や関係機関との連携の3つを継続する方向で承認されました。役員改選では、(農)奥井ファームの田中亮治氏が会長に再任し、「事業継承や異常気象対策など、課題山積の地域農業における農業法人や同会議の役割は重要。農業者が意欲をもって挑戦し続けられる環境づくりに寄与したい」と挨拶しました。

他の役員選任は以下の通り。(敬称、(農)表記略)

▽副会長=高橋正樹(結いの里蕨岡)、大井順久(サンユウ) 幹事=佐藤静雄(安久里うえた)、齋藤新一(アグリ青沢)、藤塚三男(砂越グリーン)、荘司正弘(里美コスモス)

3/25

千俵の会



水落亘会長は開会にあたり「研修会を通して積極的な情報交換を行い、生産者の農業経営の安定を図りたい」と挨拶しました。総会後の講演会では、県農林水産部が新品種「ゆきまんてん」の品種特性や令和8年度以降の取り組みなどを発表し、住商フーズ(株)は大型スーパーチェーン「サミット」での県産米販売状況や訴求イベント事例を紹介。また、(株)グリーンハウスフーズが『産地と実需を結ぶ取り組み』、当JA園芸課が『水稻育苗ハウスを利用したシャインマスカット栽培の振興について』と題した発表を行い、新たな取り組みや実需に対する理解の醸成と会員同士の交流を図りました。

令和8年度 はじめまして 新規採用職員紹介

今年度は**5人**のフレッシュな新規採用職員が仲間入りしました！

皆さまのお力になれるよう絶賛勉強中ですので、
ご指導・ご鞭撻のほどよろしくお願いいたします！

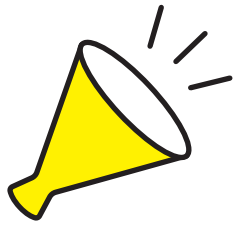

- ①出身地区 ②趣味・特技 ③好きな農産物
- ④自分を漢字一文字で表すと？ ⑤組合員の皆さまにひとこと

営農販売部
園芸課



あいさわ しゅんすけ
相澤 俊輔

- ①酒田市東泉町
- ②野球
- ③米
- ④「笑」毎日笑顔を忘れないようにしたいと思うから
- ⑤何事にも笑顔を絶やさず、そして感謝の気持ちを持って、一日でも早く戦力となれるよう頑張ります。どうぞよろしくお願いいたします。

酒田みなみ支店
金融課



もぎ ほのか
茂木 暖花

- ①兵庫県西宮市
- ②運転、ゲーム
- ③米、メロン
- ④「明」性格が明るいから
- ⑤笑顔と丁寧な対応を心がけ、組合員の皆さまのお力になれるよう頑張ります。よろしくお願いいたします。

信用部
融資課
(ローンセンター)



おおしま りゅうせい
大島 流星

- ①酒田市亀ヶ崎
- ②映画鑑賞
- ③ジャガイモ
- ④「誠」思いやりを持ち、誰に対しても誠実でありたいと思うから
- ⑤皆さまのお力になれるように精一杯努力して、仕事に取り組んでいきます。これからよろしくお願いいたします。

平田中央支店
金融課



よしだ はつね
吉田 初音

- ①鶴岡市井岡
- ②散歩
- ③米
- ④「静」穏やかかつ冷静であることに努めているから
- ⑤慣れるまで時間がかかりますが、何事にも真剣に向き合い一生懸命頑張っていきます。よろしくお願いいたします。

八幡支店
金融課



いまい りこ
今井 梨心

- ①酒田市局
- ②音楽鑑賞、字をきれいに書くこと
- ③米(はえぬぎ)
- ④「学」常に知識や経験から学び、自分に取り入れようとする姿勢を持っているから
- ⑤仕事に慣れるまでご迷惑をお掛けしてしまうかもしれませんが、組合員の皆さまのお役に立てるよう、日々努力していきます。よろしくお願いいたします。

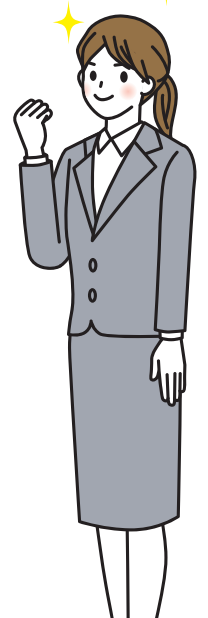
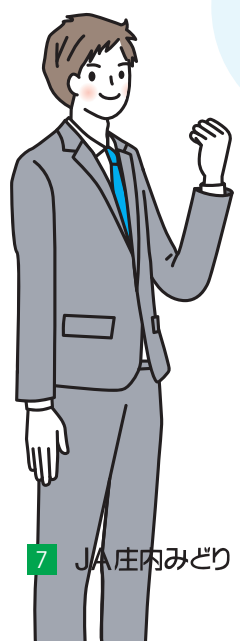

営農掲示板

営農のしおり

令和7年度営農指導員 新人研修を終えて



当JAでは、新人営農指導員の育成を目的とした「営農指導員新人研修」を実施しています。研修は酒田市で稲作に関する研修や講演、コンサルタントを営む株式会社ファーム・フロンティアが行い、同社の藤井弘志取締役会長が講師を務めました。受講者が研修で学んだことや今後の目標をご紹介します。

私は今年度から酒田きた営農課へ配属になりました。研修では播種後の葉齢から茎数の数え方、葉色の調べ方など基本的なことから教えていただきました。その中で特に印象的だったことは稲づくりの中で健苗育成が最も重要で、収量に直結することです。まずは、日々知識を身に付けて育苗巡回から組合員の皆様に寄り添い、信頼を得られるような営農指導員を目指していきたいです。



酒田きた営農課
佐藤 壮

今年度の研修を通じて、稲作の基本的な知識に加え、生産者の方々へどうお伝えしていくかを学びました。特に印象に残った言葉は「理由が分かれると人は行動に移す」です。これは自分にも当てはまる言葉だと感じました。私は社会人一年目で、判断に迷うことも多々ありますが、上司や先輩方に教えていただき、業務を円滑に進めることができました。今後は、研修で学んだ知識を理由と一緒に説明できる指導員になり、組合員の皆様の役に立ちたいです。



酒田みなみ営農課
高木 悠太

園芸だより

啓翁桜の今後の管理

1. 環状剥皮

収穫後、切り口から新梢が発生します。花芽着生を安定させるため、収穫予定の枝に1cm程度の幅で樹皮を剥く環状剥皮を行います。作業開始は展葉後の4月下旬から行いましょう。処理する枝は直径1.5〜2cm程度の枝を選んでください。目安は130cm以上・親指程度の太さです。

2. 幼果菌核病の対策

3月下旬〜4月上旬は新梢に感染する時期です。薬剤による防除を行い感染を防ぎましょう。発生する感染による被害が拡大していきますので発生が多い圃場では5〜7日おきに2回防除を行います。感染部分は新葉が茶色く萎れた状態になり、花芽が付かず品質が低下してしまいます。展着剤を使用し防除効果を高め、十分な量の薬液を枝先まで丁寧に散布して下さい。

収穫終了後の作業が重要です。JA庄内みどりブランドを守り、

毎年、多くの方々に啓翁桜を楽しんでいただけるよう丁寧な作業を心掛けて管理を行いましょう。



酒田園芸センター
本田 琉人



2サイクルエンジンオイルが 使いやすくなりました!!!



経済性・利便性向上!

- 使用可能希釈倍率を、25倍、50倍兼用に統一
- 希釈の際に25倍、50倍共に使い切ることができる0.4L缶が新たに登場



読者からの おたより

ちょうどマルノー山形の米麴を使って、甘酒を作ってみました!出来立てより、しばらく経った方が甘くなって美味しかったです😊
(松山・しのさん)

マルノー山形の米麴をお使いいただきありがとうございます。まだまだ肌寒いこの時期には甘酒がぴったりですね!出来立ての状態よりしばらく置いた方が甘みが増すというのは驚きです!私も今度作り比べてみようと思います!
(小松)

時の節目、新生活を始めようとする若者たちへエールを送りたい。人生一度きり…。未来に向けて頑張りたい。
(平田中央・ちいかわさん)

この時期になると、新社会人になった時のことを思い出します。最初は、不安や期待で落ち着かない日々を過ごしていましたが、組合員の皆様をはじめ、配属先の先輩や上司が優しく、温かく迎え入れてくれたおかげで気持ちも落ち着き、自信をもって業務に取り組めるようになりました。今年度から当JAに入組する5人の職員の皆さんも不安な気持ちが大きいと思いますが、先輩や上司を積極的に頼りながら一緒に頑張っていきましょう!
(小松)

春です。家に閉じこもってた今までの分も外で動きましょ。7日に同級生と陸羽西線ツアーで新庄まで行きました。学生時代に戻ったみたいで楽しかったよ。
(八幡・堀さん)

ご友人と電車旅、うらやましいです!普段の移動が車だからか、電車での旅に魅力を感じてしまいます。疎遠になった旧友たち。相手の生活に気を使い過ぎて、自ら疎遠に「している」だけかもしれません。久しぶりに連絡してみたくありません。
(本間)

「家族で楽しむ美味しい一皿」いつも楽しみにしています。今回の「ブロッコリーのオイル蒸しとしらすの Pasta」は、ブロッコリーをいつももて余してしまうのでうってつけでした。「オイル蒸しにしてよくつぶす」なんてびっくりですが美味しそうです。さっそく作ってみたいです。
(宮城県・阪本さん)

いつもの食材、いつもの調理方法、いつもの味付けになりがちな毎日の献立。当JAのホームページには広報誌のアーカイブや特設のレシピページもありますので、ご家族の「晩ごはん?何でもいいよ」に困り果てたらぜひご覧ください。
(本間)

クロスワードパズル

二重マスの文字をA~Eの順に並べてできる言葉は何でしょうか？

【タテのカギ】

- ①潮干狩りでよくとれる二枚貝
- ③ガソリンは——性の高い液体です
- ⑥海に浮かべて目印にします
- ⑦ゴロゴロゴロ…ピカッ!
- ⑧工事が終わり建物が完成すること
- ⑩相撲を取る人のこと
- ⑭連載ではありません
- ⑯伊勢神宮は——と外宮に分かれています
- ⑱白神山地を象徴する木
- ⑲トランプのJ、Q、Kのこと
- ⑳唱歌「春の小川」に出てくる花

【ヨコのカギ】

- ①ナノハナと呼ばれることもあります
- ②——は流流仕上げを御覧じろ
- ③若いメンドリが生んだものには二つ入っていることも
- ④桜が咲く時期ならではのレジャー
- ⑤竿や糸、針を使って楽しめます
- ⑦津軽、関門、ドーバーといえ
- ⑨セロリやミツバは——科の野菜です
- ⑪うわ、服にコーヒーの——がついちゃった
- ⑫北口榛花選手の専門種目
- ⑬お金を入れます。春に買うと「お金で張る」から縁起がいいそうです
- ⑮——転換しようと散歩に出た
- ⑯田植えに向けて育てます
- ⑰酔っぱらって巻く人もいます

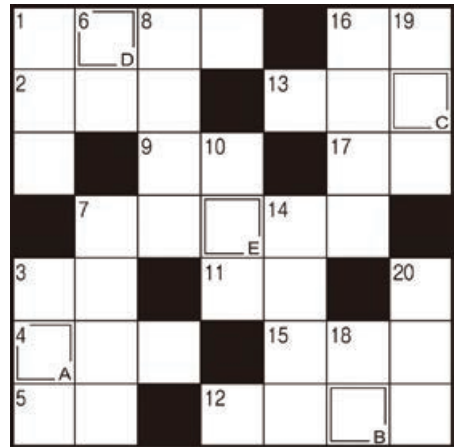

【当選者発表】

- チビちゃんさん(稲川)
S・Fさん(八幡)
O・Iさん(西荒瀬)
S・Sさん(東平田)
T・Mさん(新潟県)

ヒント!

春の季語で
太宰治の小説の
タイトルにも
なっている

正解者の中から抽選で5名様に 庄内産「つや姫」キューブ米をプレゼント!

【締切】4月21日(火)当日消印有効

【応募方法】下記5問をご回答ください

- ①答え ②今月号で良かった記事 ③今後あったらいいと思う記事
- ④来月号の「読者からのおたより」掲載用にひとこと
- ※季節の話題、日常の話題、今月号の話題などなんでもOK!
- ⑤お届け先情報(郵便番号、住所、氏名、年齢、電話番号)

【あて先】〒998-8510 JA庄内みどり広報クイズ係 行
※e-mailでの応募は
kouhou@ja.midorinet.or.jp まで

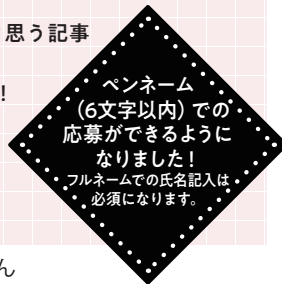

お送りいただいた個人情報は当誌の編集以外には使用しません

合格祈願米を贈呈した中学校より 感謝の手紙が届きました!

この度は
受験生の私たちのために、
お米をくださり
ありがとうございました。
地域の皆さまの
あたたかいご支援により、
体調管理にも気を配りながら
受験に向けて頑張ることが
できました。また、いただいた
お米は美味しく、
受験の励みとなりました。
皆さまの応援に学年一同、
心より感謝申し上げます。

高校生活が楽しく、
充実したものとなりますように

家族で楽しむ おいしい一皿

レシピ提供 ●
料理研究家 和田麻紀子

材料(4人分)

- キャベツ…300g
- 新ジャガイモ…300g
- オリーブ油…大さじ1
- ニンニク(みじん切り)
…1片(5g)
- カレー粉…小さじ1
- チリパウダー…適量
- 塩…小さじ1/2
- 水…大さじ1
- 白ゴマ…大さじ1

ポイント!

難しいコツなく作れるインドの
家庭料理です。インドではクミン
シードを使いますが、白ゴマ
で代用して和風にアレンジして
います。

アレンジ

- キャベツや新ジャガイモを
冷蔵庫に残った野菜に替える
- 春巻きの皮で巻いて揚げる

スパイスの香りが食欲そそる 春キャベツと新ジャガイモの ごまサブジ(インド風蒸し炒め)



作り方

- ①キャベツはざく切りにする。新ジャガイモは皮をむき1cm角に切り、水にさらして水気を切っておく。
- ②フライパンにオリーブ油とニンニクを入れて中火にかけ、香りが出たらキャベツと新ジャガイモ、カレー粉、チリパウダー、塩、水を入れて混ぜ、ふたをして5分ほど加熱する。新ジャガイモに火が通ったら白ゴマを混ぜ入れて出来上がり。

第12回定例理事会が3月30日、本所で開かれ、下記の議案が承認されました。

附議事項

1. 令和8年2月末事業実績検討
2. 令和8年度 事業計画
3. 目的積立金の取崩し
4. 旧広野集出荷施設の土地建物売却
5. 「内部統制システム基本方針」の運用状況
6. 令和8年度「内部統制システム基本方針」
7. 令和8年度「コンプライアンス・プログラム」の策定
8. 「コンプライアンス・マニュアル」の改訂
9. 令和8年度「クロスチェック」の年間計画
10. 庄内みどり農業協同組合訪問介護に関する運営規程の一部変更
11. 令和8年度 借入限度額の設定
12. 令和8年度 貸付金の最高限度及び信用供与限度額の設定
13. 令和8年度 余裕金の運用方針
14. 令和8年産米に向けた米穀集荷対策
15. 令和8年度 RC・CEシステム・大豆システムサーバー更新に伴う固定資産取得
16. 米穀販売手数料変更による規程の変更
17. 令和8年度 共同乾燥調製施設の工事に伴う固定資産取得
18. 新規就農等支援対策事業実施
19. 令和8年度 農作業受託計画・受託料金の設定及び見直し対策
20. 令和8年度 園芸拡大支援事業の選定及び事業計画の見直し
21. 令和8年度 園芸拡大支援事業の実施に伴う県単補助事業への申請及び固定資産取得
22. 令和7年度 下期随時監事監査報告
23. 令和8年度 内部監査計画
24. 株みどりサービス 令和8年度事業方針並びに事業計画の設定

編集後記

昨年4月に広報へ配属になってからあっという間に丸一年が経ちました。昨年度の経験を糧に「広報」としてさらに成長し、農業や管内の農畜産物の魅力を沢山発信できるよう頑張っておりますので、令和8年度もどうぞよろしくお願いいたします！

(小松)

JAに入組して1年。目を止めることのなかった「いつもの田園風景」に、様々な人の想いや苦楽を視ることができるようになりました。2年目は、その感覚がそのまま皆様に伝わるような、フレッシュな広報誌作りに努めていきます。(本間)

Information

お知らせ

第1回ウォーキング倶楽部が始まります

日時	4月25日(土)8:30受付、9:00開始
内容	平田砂越城跡・マルノーコース
集合	JA庄内みどり平田中央支店駐車場 右のQRコードからもご確認いただけます。
参加費	2,000円

こちらから、DLできます。



新規参加希望の方は、下記までご連絡ください。
福祉課 ☎25-5696 FAX24-5413
※電話番号が変わりましたのでご注意ください。

繁忙期体制について(農機センター)

◎4月11日(土)～5月17日(日)までは、春の繁忙期対応として土・日・祝日も営業の予定です。(※状況により日程変更の場合があります)

点検・整備はお近くの農機センターへ	
みどり農機センター TEL23-1818	南部農機センター TEL92-3434
酒田きた農機センター TEL28-2714	北部農機センター TEL72-2411

募集

令和8年度「農業経営実践講座」受講生募集のご案内

開講期間	令和8年5月～令和8年12月 各コース4～6回 (原則として平日の日中に開講)
会場	酒田農業技術普及課(酒田市若浜町)または農業技術普及課(鶴岡市藤島)および現地
対象	新規就農者、就農希望者、経営改善を目指す農業者等 各コース10人程度 (受講は2つまで可能です)
コース	①稲作基礎 ②野菜基礎 ③花き基礎 ④果樹基礎 ⑤畜産基礎 ⑥農産加工基礎 ⑦複式簿記
受講料	無料(教材費等の実費をいただく場合があります)
申込期限	令和8年5月15日(金)
申込み・お問い合わせ	庄内総合支庁農業技術普及課 TEL0235-64-2103 FAX0235-64-2104 やまがたアグリネットホームページ(右のQRコード)の「研修・セミナー等申込」フォームからも申込み可能です

やまがたアグリネット



青年部盟友大募集

JA庄内みどり青年部は、現在10支部、147人で活動しています。全体での主な活動として関東の小学校を訪れて授業を行う「上京運動」や、他支部との交流を目的とした「盟友交流会」などを行っています。

楽しいイベント盛沢山! 青年部に加入してみませんか?
農家でない方も大歓迎です。連絡お待ちしております!!
青年部事務局 ☎26-5643 担当:富樫

Instagramに勧誘チラシをアップしているので
そちらもチェックしてみてください。



@JA_YOUTH_SHOUNAMIDORI

病害虫に負けない苗に！

水稲育苗箱用殺虫殺菌剤

スタウトパディート® 箱粒剤

農林水産省登録：第23570号 有効成分：シアントラニプロール…0.75%、イソチアコル…2.0%

powered by
CYAZYPYR®
STOUTPADIERTO

スタウト®は住友化学㈱の登録商標。
パディート®、CYAZYPYR®はFMC Corporation
またはその米国およびその他の国の子会社・関連会社の登録商標。

- **は種時**（覆土前）～**移植当日**まで処理可能！
- **は種前**（床土または覆土に均一に混和）の処理も可能！
- 高密度は種にも対応！
- **いもち病**に高い効果！
- 初期害虫を始め、**イナゴ**類にも卓効！

- ※ 使用時は適正量を遵守！
- ※ 床土又は覆土に混和した場合、処理後は速やかに使用してください。
また、本剤を処理した床土または覆土を放置しないでください。

再確認 50g/1箱、これくらいです



いもち病



イナゴ類



苗箱上から見た図



苗箱横から見た図

水稲用一発処理除草剤

バッチリLX® 1キロ粒剤 ジャンボフロアブル 400FG

農林水産省登録 第23521号(1キロ粒剤)、第23520号(ジャンボ)、第23519号(フロアブル)、第24234号(400FG)
バッチリLXは協友アグリ㈱の登録商標



- 4成分含有で速く効く！長く効く！
- ホタルイやノビエにお困りの方に！



詳しくはこちらをご覧ください



ホタルイ

3葉期まで有効
(1キロ粒剤)



ノビエ

2.5葉期まで
有効

★使用前にはラベルをよく読んでください。 ★ラベルの記載以外には使用しないでください。 ★本剤は小児の手の届く所には置かないでください。★空袋・空容器は圃場などに放置せず、適切に処理してください。



● お求めは お近くのJAまで



2026年4月10日発行
発行 JA庄内みどり 〒998-8510 山形県酒田市曙町一丁目1番地 TEL 0234-26-5500
編集 総合企画部企画経理課・広報編集委員会



ホームページ



この広報誌は再生紙
を使用しています。



お問合せメール